



คู่มือปฏิบัติงาน ด้านงานจัดเก็บรายได้



เทศบาลตำบลชุมพล
อำเภอศรีนครินทร์ จังหวัดพัตถุ



คำนำ

การปฏิบัติงานด้านการจัดเก็บภาษีและการพัฒนารายได้ ซึ่งนับว่าเป็นปัจจัยสำคัญยิ่ง เพื่อให้การบริหารการจัดเก็บภาษีเป็นไปอย่างมีระบบ ป้องกันการสูญเสียเงินรายได้ เพื่อรักษาทรัพย์สินและผลประโยชน์ของทางราชการขจัดปัญหาการทุจริตคอร์รัปชัน และสามารถบริหารงบประมาณได้อย่างโปร่งใส มีประสิทธิภาพสร้างภาพลักษณ์ที่ดีต่อองค์กรปกครองส่วนท้องถิ่น

เพื่อเป็นการพัฒนาการบริหารด้านการจัดเก็บภาษี กำกับ ดูแล การตรวจสอบรายได้เทศบาลตำบลชุมพล เป็นการกำกับดูแล ตรวจสอบขั้นตอนการดำเนินการเป็นไปอย่างสมบูรณ์ทุกขั้นตอน ตลอดจนสนับสนุนส่งเสริมให้มีการนำมาตรฐานทางคุณธรรมและจริยธรรมให้กับบุคลากร เป็นการตรวจสอบภายในตัวเอง ป้องกันการผิดพลาดที่อาจจะเกิดขึ้นได้ระหว่างการปฏิบัติงาน

งานพัฒนารายได้ กองคลัง จึงได้ดำเนินการจัดทำคู่มือการปฏิบัติงานจัดเก็บรายได้ ให้ผู้มีหน้าที่รับผิดชอบปฏิบัติงานด้านการจัดเก็บภาษีมีแนวทางในการปฏิบัติงานด้านการจัดเก็บรายได้ที่ถูกต้องตามกฎหมาย ข้อบังคับ หนังสือสั่งการก่อนลงมือปฏิบัติงานเพื่อให้เกิดประสิทธิภาพสอดคล้องแนวทางในการปฏิบัติงานที่มุ่งผลสัมฤทธิ์สู่กระบวนการบริหารจัดการบ้านเมืองที่ดี

จัดทำโดย

งานพัฒนารายได้ กองคลัง

เทศบาลตำบลชุมพล อำเภอศรีนครินทร์ จังหวัดพัทลุง



สารบัญ

เรื่อง	หน้า
คู่มือการปฏิบัติงานจัดเก็บภาษี	๑ - ๒
แผนการปฏิบัติงานด้านการจัดเก็บรายได้	๓
สาระสำคัญของภาษีที่ดินและสิ่งปลูกสร้าง	๔ - ๖
แผนการจัดเก็บภาษีที่ดินและสิ่งปลูกสร้าง	๗ - ๙
แผนภูมิขั้นตอนการจัดเก็บภาษีที่ดินและสิ่งปลูกสร้าง	๑๐
สาระสำคัญของภาษีป้าย	๑๑ - ๑๕
แผนปฏิบัติงานการจัดเก็บภาษีป้าย	๑๖ - ๑๘
แผนภูมิขั้นตอนการเสียภาษีป้าย	๑๙

คู่มือการปฏิบัติงานการจดทะเบียนภาษี ประจำปี ๒๕๖๘
เทศบาลตำบลชุมพล อำเภอศรีนครินทร์ จังหวัดพัทลุง

๑. หลักการและเหตุผล

การบริหารการจดทะเบียนภาษี เป็นส่วนหนึ่งของการบริหารงาน มีการบริหารจัดการด้านการจดทะเบียนภาษี และการพัฒนารายได้เป็นไปอย่างถูกต้องย่อมสะท้อนให้เห็นว่า มีประสิทธิภาพในการบริหารงาน การที่จะปฏิบัติงานด้านการจดทะเบียนรายได้ถูกต้องนั้นจะต้องถือปฏิบัติตามระเบียบและหนังสือสั่งการที่เกี่ยวข้อง ดังนั้น การรวบรวม การเรียบเรียงเอกสารอันเป็นส่วนหนึ่งของการเตรียมความพร้อมหรือความพยายามในการจดทะเบียนภาษี ของเทศบาลตำบลชุมพล เพื่อให้บุคลากรได้มีกรอบ แนวทางในการปฏิบัติงานที่มุ่งผลสัมฤทธิ์สู่กระบวนการบริหารจัดการบ้านเมืองที่ดีมีประชาชนเข้ามามีส่วนร่วม ทุกกระบวนการของการปฏิบัติราชการ เพื่อสังคมอยู่ดีมีสุข

๒. วัตถุประสงค์

๑. เพื่อเป็นการพัฒนาปรับปรุงระบบการตรวจสอบ กำกับดูแล การบริหารจัดการด้านการจดทะเบียนภาษี และพัฒนารายได้
๒. เพื่อให้องค์กรมีรายได้ ซึ่งจะส่งผลให้สามารถนำงบประมาณมาพัฒนาท้องถิ่นได้มากขึ้น
๓. เพื่อให้การปฏิบัติงานด้านจดทะเบียนรายได้สอดคล้องกับแนวทางการจัดการบ้านเมืองที่ดี
๔. เพื่อให้ประชาชนมีส่วนร่วมในการพัฒนาท้องถิ่นของตนด้วยการให้ความร่วมมือในการชำระภาษีให้กับองค์กรปกครองส่วนท้องถิ่น

๓. วิธีดำเนินการ

๑. จัดประชุมพนักงาน ข้าราชการ เพื่อวางแผนการปฏิบัติงานด้านการจดทะเบียนภาษีประจำปี งบประมาณ พ.ศ. ๒๕๖๘
๒. จัดทำแผนการปฏิบัติงานด้านการจดทะเบียนภาษี ซึ่งประกอบด้วย ภาษีที่ดินและสิ่งปลูกสร้าง ภาษีป้าย และค่าธรรมเนียมใบอนุญาต
๓. จัดทำโครงการ และกิจกรรมต่าง ที่จะจัดขึ้นในปีงบประมาณ พ.ศ. ๒๕๖๘
๔. ดำเนินการตามแผนการปฏิบัติงาน และโครงการ
๕. ติดตามและประเมินผลการดำเนินการตามโครงการ

๔. ระยะเวลาในการจัดทำแผนการดำเนินงาน

แผนการดำเนินงานเพื่อพัฒนาประสิทธิภาพการจดทะเบียนรายได้นี้ต้องจัดทำให้แล้วเสร็จภายในเดือนกันยายนของปีงบประมาณ

๕. รายละเอียดขั้นตอนการจัดทำแผนการดำเนินงาน

- ขั้นตอนที่ ๑ การเก็บรวบรวมข้อมูล
งานจดทะเบียนรายได้ เก็บรวบรวมข้อมูลแผนการปฏิบัติงาน/โครงการและกิจกรรม ที่จะมีการดำเนินการจริงในพื้นที่ตำบลชุมพล
- ขั้นตอนที่ ๒ การจัดทำแผนการดำเนินงาน
งานจดทะเบียนรายได้ จัดทำแผนการดำเนินงานการจดทะเบียนภาษี ประกอบด้วยแผนปฏิบัติการจดทะเบียนภาษี โครงการและกิจกรรมต่างๆ ของปีงบประมาณ พ.ศ. ๒๕๖๘

๖. ประโยชน์ที่ได้รับ

๑. ทำให้เทศบาลตำบลชุมพล มีทิศทางและแผนงานที่ชัดเจน โดยใช้แผนการดำเนินการนี้เป็นเครื่องมือในการพัฒนาการจัดเก็บรายได้

๒. เทศบาลตำบลชุมพล มีแผนงานโครงการตรงตามความต้องการและสามารถตอบสนองวัตถุประสงค์ของแผนการดำเนินงานได้

๓. ทำให้การจัดเก็บภาษีของเทศบาลตำบลชุมพลเกิดประสิทธิภาพสูงสุด

๗. ผู้รับผิดชอบแผน

งานจัดเก็บรายได้ กองคลัง เทศบาลตำบลชุมพล อำเภอศรีนครินทร์ จังหวัดพัทลุง

๘. งบประมาณ

จ่ายจากข้อบัญญัติเทศบาลตำบลชุมพล เรื่อง งบประมาณรายจ่าย ประจำปี พ.ศ. ๒๕๖๘

๙. ผลที่คาดว่าจะได้รับ

๑. การจัดเก็บรายได้มีประสิทธิภาพมากขึ้น เกิดความรวดเร็ว ถูกต้อง และเป็นธรรม

๒. การจัดเก็บรายได้ของเทศบาลตำบลชุมพลได้ครบถ้วน

๓. ประชาชนพึงพอใจในการให้บริการและพึงพอใจในการชำระภาษี

(ลงชื่อ)..........ผู้จัดทำ/เสนอแผน
(นางสาวยุพา เพชรทองเกลี้ยง)
นักวิชาการจัดเก็บรายได้ปฏิบัติการ

(ลงชื่อ)..........ผู้ตรวจทานแผนฯ
(นางจิตติพร พ่วงแสง)
ผู้อำนวยการกองคลัง

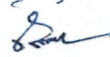
(ลงชื่อ)..........ผู้เห็นชอบแผนฯ
(นางจินดา วีระสุนทร)
ปลัดเทศบาลตำบลชุมพล

(ลงชื่อ)..........ผู้อนุมัติแผน
(นายสุชาติ นุ่ม่วน)
นายกเทศมนตรีตำบลชุมพล

แผนปฏิบัติการตามหน้าที่รับผิดชอบ กองคลัง ฝ่ายพัฒนารายได้
เทศบาลตำบลชุมพล อำเภอศรีนครินทร์ จังหวัดพัทลุง

นักวิชาการจัดเก็บรายได้/เจ้าหน้าที่ ที่ได้รับมอบหมายด้านการจัดเก็บรายได้

๑. สำรองเตรียมแบบพิมพ์ต่าง ๆ
๒. ตรวจสอบและจัดทำบัญชีที่อยู่ในเกณฑ์เสียภาษีในปีงบประมาณต่อไป
๓. ออกหนังสือแจ้งผู้เสียภาษีทราบล่วงหน้า
๔. ประชาสัมพันธ์เรื่องการชำระภาษีและค่าธรรมเนียมต่าง ๆ
๕. รับยื่นแบบภาษีต่าง ๆ
๖. ตรวจสอบความถูกต้องของเอกสารข้างต้น
๗. รับชำระภาษี/ส่งเงินรายได้ประจำวัน

หัวหน้าฝ่ายพัฒนารายได้

๑. ตรวจสอบความถูกต้องของรายการตามแบบแสดงรายการ/เอกสารประกอบการยื่นแบบฯ
๒. แจ้งผลการประเมิน
๓. ออกตรวจสอบและติดตามผู้ค้างชำระภาษี
๔. แจ้งผลการชี้ขาดกรณีอุทธรณ์ภาษี
๕. แจ้งประเมินภาษีตามหลักเกณฑ์ที่กำหนดโดยพิจารณาจากข้อเท็จจริงประกอบ

ผู้อำนวยการกองคลัง

๑. ประชาสัมพันธ์เรื่องการจัดเก็บภาษี
๒. ตรวจสอบความถูกต้องของจำนวนเงินภาษี
๓. ประเมินภาษีตามหลักเกณฑ์ที่กำหนดโดยพิจารณาจากข้อเท็จจริงประกอบ
๔. ออกหนังสือแจ้งเตือนกรณีไม่ยื่นแบบแสดงรายการภายในกำหนด
๕. ออกหนังสือเตือนผู้ไม่มาชำระภาษีตามกำหนด
๖. ตรวจสอบติดตามประเมินผลการปฏิบัติงานของเจ้าหน้าที่ งานการจัดเก็บรายได้
๗. แจ้งความต่อพนักงานสอบสวนฝ่ายปกครอง (อำเภอ) เพื่อดำเนินต่อผู้ไม่มายื่นแบบชำระภาษีภายในกำหนด
๘. ประสานกับอำเภอขอทราบผลคดีเป็นระยะ ๆ

ปลัดเทศบาล

๑. ประเมินภาษีตามหลักเกณฑ์ที่กำหนดโดยพิจารณาจากข้อเท็จจริงประกอบ

คณะผู้บริหาร

๑. พิจารณาคำร้องอุทธรณ์ภาษี (พิจารณาการประเมินใหม่)
๒. ลงมติชี้ขาดตามคำร้อง และแจ้งผลการชี้ขาดให้ผู้ร้องทราบ
๓. มอบอำนาจแจ้งความดำเนินคดีแก่ผู้ไม่มายื่นแบบภายในกำหนด
๔. มีคำสั่งยึด อายัด และขายทอดตลาดทรัพย์สิน

สาระสำคัญและคำแนะนำเกี่ยวกับการจัดเก็บภาษีที่ดินและสิ่งปลูกสร้าง

“ที่ดิน” หมายความว่า พื้นดิน และให้หมายความรวมถึงพื้นที่ที่เป็นภูเขาหรือที่มีน้ำด้วย (แม่น้ำและทะเลไม่ถือเป็นที่ดินตามพระราชบัญญัตินี้)

ที่ดินที่ต้องเสียภาษี ได้แก่

(๑) ที่ดินที่เป็นกรรมสิทธิ์ของบุคคลธรรมดาหรือนิติบุคคล เช่น โฉนด ตราจอง ตราจองที่ตราว่า
ได้ทำประโยชน์

(๒) ที่ดินที่ไม่เป็นกรรมสิทธิ์ของบุคคลธรรมดาหรือนิติบุคคล แต่อยู่ในความครอบครองของบุคคลธรรมดาหรือนิติบุคคล เช่น นส.๓, นส.๓ ก และ นส.๓ ข สปก. ๔, ก.ส.น., ส.ค.๑, นค.๑, นค.๓, ส.ท.ก.๑ ก, ส.ท.ก.๒ ก, นส.๒ (ใบจอง) และที่ดินอันเป็นทรัพย์สินของรัฐซึ่งมีการเข้าไปครอบครองหรือทำประโยชน์ ฯลฯ เป็นต้น

“สิ่งปลูกสร้าง” หมายความว่า โรงเรือน อาคาร ตึก หรือสิ่งปลูกสร้างอย่างอื่นที่บุคคลอาจเข้าอยู่อาศัยหรือใช้สอยได้ หรือที่ใช้เป็นที่เก็บสินค้าหรือประกอบการอุตสาหกรรมหรือพาณิชย์กรรม และให้หมายความรวมถึงห้องชุดตามกฎหมายว่าด้วยอาคารชุดที่ได้ออกหนังสือแสดงกรรมสิทธิ์ห้องชุดแล้ว หรือแพที่บุคคลอาจไปอยู่อาศัยได้หรือที่มีไว้เพื่อหาผลประโยชน์ด้วย

นิยามคำว่าสิ่งปลูกสร้างตามพระราชบัญญัตินี้มีเจตนารมณ์ที่ต่างออกไปจากนิยามของคำว่า

“โรงเรือนหรือสิ่งปลูกสร้างอย่างอื่นตามพระราชบัญญัติภาษีโรงเรือนและที่ดิน พุทธศักราช ๒๔๗๕” ดังนั้นการพิจารณาว่าอะไรเป็นสิ่งปลูกสร้างจึงไม่พิจารณารวมถึงเครื่องจักรซึ่งเป็นส่วนควบของโรงเรือนแต่อย่างใดกรณีสิ่งปลูกสร้างที่อยู่ระหว่างก่อสร้างยังไม่แล้วเสร็จ และยังไม่สามารถใช้ประโยชน์ได้ไม่ถือเป็นสิ่งปลูกสร้างตามพระราชบัญญัติฉบับนี้

ทรัพย์สินที่ได้รับยกเว้นภาษี

พระราชบัญญัติภาษีที่ดินและสิ่งปลูกสร้าง พ.ศ. ๒๕๖๒ ได้กำหนดรายละเอียดของทรัพย์สินที่ได้รับการยกเว้นไม่ต้องเสียภาษีที่ดินและสิ่งปลูกสร้างไว้ในมาตรา ๘ ดังนี้

๑. ทรัพย์สินของรัฐหรือหน่วยงานของรัฐซึ่งใช้ในกิจการของรัฐหรือของหน่วยงานของรัฐ หรือ ในกิจการสาธารณะที่มีไว้เพื่อหาผลประโยชน์

๒. ทรัพย์สินที่เป็นที่ทำการองค์การสหประชาชาติ

๓. ทรัพย์สินที่เป็นที่ทำการสถานทูตหรือสถานกงสุลของต่างประเทศ

๔. ทรัพย์สินของสภากาชาดไทย

๕. ทรัพย์สินที่เป็นศาสนสมบัติไม่ว่าของศาสนาใดที่ใช้เฉพาะเพื่อการประกอบศาสนกิจหรือกิจการสาธารณะ

๖. ทรัพย์สินที่ใช้เป็นสุสานสาธารณะหรือฌาปนสถานสาธารณะที่มีได้รับประโยชน์ตอบแทน

๗. ทรัพย์สินที่เป็นของมูลนิธิหรือองค์การหรือสถานสาธารณกุศลตามที่รัฐมนตรีว่าการกระทรวงการคลังประกาศกำหนด

๘. ทรัพย์สินของเอกชนเฉพาะส่วนที่ได้ยินยอมให้ทางราชการจัดให้ใช้เพื่อสาธารณประโยชน์ตามหลักเกณฑ์และเงื่อนไขที่รัฐมนตรีว่าการกระทรวงการคลังประกาศกำหนด

๙. ทรัพย์สินส่วนกลางที่มีไว้เพื่อใช้หรือเพื่อประโยชน์ร่วมกันสำหรับเจ้าของร่วมตามกฎหมายว่าด้วยอาคารชุด

๑๐. ที่ดินอันเป็นสาธารณูปโภคตามกฎหมายว่าด้วยการจัดสรรที่ดิน

๑๑. ที่ดินอันเป็นพื้นที่สาธารณูปโภคตามกฎหมายว่าด้วยการนิคมอุตสาหกรรมแห่งประเทศไทย

๑๒. ทรัพย์สินอื่นตามที่กำหนดในกฎกระทรวง

ฐานภาษี

มูลค่าทั้งหมดของที่ดินหรือสิ่งปลูกสร้าง โดยการคำนวณมูลค่าของที่ดินหรือสิ่งปลูกสร้างเป็นไปตามราคาประเมินทุนทรัพย์ของอสังหาริมทรัพย์เพื่อเรียกเก็บค่าธรรมเนียมจดทะเบียนสิทธิและนิติกรรมตามประมวลกฎหมายที่ดิน ที่คณะกรรมการประจำจังหวัดกำหนดโดยความเห็นชอบของคณะกรรมการกำหนดราคาประเมินทุนทรัพย์

ผู้มีหน้าที่ต้องเสียภาษีที่ดินและสิ่งปลูกสร้าง

๑. บุคคลธรรมดาหรือนิติบุคคลซึ่งเป็นเจ้าของที่ดินหรือสิ่งปลูกสร้าง
๒. ผู้ครอบครองหรือทำประโยชน์ในที่ดินหรือสิ่งปลูกสร้างอันเป็นทรัพย์สินของรัฐ
๓. ผู้มีหน้าที่ชำระภาษีแทน ได้แก่
 - (๑) ผู้จัดการมรดกหรือทายาท ในกรณีผู้เสียภาษีถึงแก่ความตาย
 - (๒) ผู้จัดการทรัพย์สิน กรณีที่ผู้เสียภาษีเป็นผู้ไม่อยู่ตามประมวลกฎหมายแพ่งและพาณิชย์ว่าด้วยสาบสูญ
 - (๓) ผู้แทนโดยชอบธรรม ผู้อนุบาลหรือผู้พิทักษ์ ในกรณีที่ผู้เสียภาษีเป็นผู้เยาว์คนไร้ความสามารถหรือคนเสมือนไร้ความสามารถ
 - (๔) ผู้แทนของนิติบุคคล ในกรณีที่ผู้เสียภาษีเป็นนิติบุคคล ทั้งนี้ จะต้องมิหนังสือ มอบอำนาจเป็นหลักฐานมาแสดงต่อองค์กรปกครองส่วนท้องถิ่นเพื่อเก็บไว้เป็นหลักฐานด้วย
 - (๕) ผู้ชำระบัญชี ในกรณีที่ผู้เสียภาษีเป็นนิติบุคคลเลิกกันโดยมีการชำระบัญชี
 - (๖) เจ้าของรวมคนใดคนหนึ่ง ในกรณีที่ทรัพย์สินที่ต้องเสียภาษีเป็นของบุคคลหลายคนรวมกัน

การชำระภาษี

ผู้รับประเมินได้รับใบแจ้งรายการประเมิน (ภ.ด.ส.๖,๗) ให้ชำระเงินภายในกำหนดเวลาที่ระบุตามใบแจ้งการประเมิน โดยสามารถชำระภาษีได้ ณ กองคลัง งานพัฒนารายได้ เทศบาลตำบลชุมพล อำเภอสรีนครินทร์ จังหวัดพัทลุง หรือชำระโดยการส่งธนาณัติ ตัวแลกเงินของธนาคาร หรือเช็คที่ธนาคารรับรองทางไปรษณีย์ลงทะเบียน หรือโดยการชำระผ่านทางธนาคารก็ได้

การขอผ่อนชำระภาษี

ผู้มีสิทธิขอผ่อนชำระภาษีได้ ๓ งวด โดยไม่เสียเงินเพิ่มมีเงื่อนไข ดังนี้

๑. ผู้มีหน้าที่เสียภาษี จะขอผ่อนชำระค่าภาษีได้ โดยจำนวนเงินค่าภาษีที่จะขอผ่อนชำระนั้นจะต้องมีจำนวนเงินภาษีตั้งแต่ สามพันบาทขึ้นไป
๒. ได้ยื่นแบบพิมพ์เพื่อแจ้งรายการทรัพย์สินต่อพนักงานเจ้าหน้าที่ภายในเดือนเมษายนของปีนั้น
๓. ได้แจ้งความจำนงขอผ่อนชำระค่าภาษีเป็นหนังสือต่อพนักงานเก็บภาษี ภายใน ๓๐ วันนับแต่วันถัดจากวันที่ได้รับแจ้งการประเมิน

เงินค่าปรับและเงินเพิ่มกรณีชำระล่าช้า

เงินค่าภาษีปรับและเงินเพิ่มกรณีชำระค่าภาษีล่าช้ากว่ากำหนดตามอัตราต่อไปนี้

๑. กรณีชำระเกินกำหนดแต่ก่อนได้รับหนังสือแจ้งเตือน คิดค่าปรับร้อยละ ๑๐% และคิดเงินเพิ่มร้อยละ ๑% ต่อเดือน เศษของเดือนนับเป็น ๑ เดือน
๒. กรณีได้รับหนังสือแจ้งให้ชำระภาษีภายในเวลาที่กำหนดตามหนังสือแจ้งเตือน คิดค่าปรับ ๒๐% และเงินเพิ่มร้อยละ ๑ ต่อเดือนเศษของเดือนนับเป็น ๑ เดือน
๓. กรณีได้รับหนังสือชำระภาษีแต่ไม่ได้ชำระภาษีภายในเวลาที่กำหนดตามหนังสือแจ้งเตือน คิดค่าปรับ ๔๐% และเงินเพิ่มร้อยละ ๑ ต่อเดือนเศษของเดือนนับเป็น ๑ เดือน

การอุทธรณ์ภาษี

เมื่อผู้มีหน้าที่เสียภาษีได้รับแจ้งการประเมินแล้วไม่เห็นด้วยในการประเมินของพนักงานเจ้าหน้าที่ โดยเห็นว่าจำนวนภาษีสูงเกินไปหรือประเมินไม่ถูกต้อง มีสิทธิยื่นคำร้องขอให้พิจารณาการประเมินใหม่ต่อ คณะกรรมการพิจารณาการประเมินใหม่ โดยกรอกแบบฟอร์ม (ภ.ด.ส.๑๐) และยื่นแบบดังกล่าว ณ กองคลัง (งานพัฒนารายได้) เทศบาลตำบลชุมพล ภายใน ๑๕ วันนับแต่วันที่รับแจ้งการประเมิน หากพ้นกำหนดดังกล่าวแล้ว ผู้รับประเมินหมดสิทธิที่จะขอให้พิจารณาการประเมินใหม่ และไม่มีสิทธินำคดีสู่ศาล เว้นแต่ในปัญหาข้อกฎหมายซึ่งอ้างว่าเป็นเหตุหมดสิทธินั้น เมื่อคณะกรรมการพิจารณาการประเมินใหม่ พิจารณาเป็นประการใดจะแจ้งคำชี้ขาดไปยังผู้ยื่นคำร้องเป็นลายลักษณ์อักษร หากผู้รับประเมินยังไม่เห็นด้วยในคำชี้ขาดดังกล่าว ย่อมมีสิทธินำคดีสู่ศาลเพื่อแสดงให้ศาลเห็นว่า การประเมินไม่ถูกต้อง และขอให้ศาลเพิกถอนการประเมินนั้นเสีย แต่ต้องทำภายใน ๓๐ วันนับตั้งแต่วันที่รับแจ้งความให้ทราบคำชี้ขาด การอุทธรณ์ไม่ถือเป็นการทูลเกล้าฯ ถวายและระยะเวลาในการชำระภาษียังคงอยู่ ๓๐ วัน นับแต่ได้รับแจ้งการประเมิน ถ้าเกินกำหนดต้องคิดเงินเพิ่ม ซึ่งผู้รับประเมินต้องชำระภาษีก่อนฟ้องทุกกรณี กรณีรัฐวิสาหกิจไม่เห็นด้วยกับคำชี้ขาดเนื่องจากจำนวนเงินสูงเกินสมควรให้รัฐวิสาหกิจนำเรื่องเสนอ ครม. มติ ครม. ถือเป็นที่สิ้นสุด

แผนปฏิบัติการจัดเก็บภาษีที่ดินและสิ่งปลูกสร้าง ประจำปี พ.ศ. ๒๕๖๘
เทศบาลตำบลชุมพล อำเภอศรีนครินทร์ จังหวัดพัทลุง

ขั้นตอน	ขั้นตอนของกิจกรรม	ระยะเวลา
ขั้นตอนที่ ๑	การดำเนินการ	
	๑.๑ ดำเนินการลงสำรวจที่ดินและสิ่งปลูกสร้างในเขตพื้นที่เทศบาลตำบลชุมพล	ตุลาคม – พฤศจิกายน ๒๕๖๗
	๑.๒ จัดทำรายการที่ดินและสิ่งปลูกสร้าง	ตุลาคม – พฤศจิกายน ๒๕๖๗
	๑.๓ ประกาศบัญชีรายการที่ดินและสิ่งปลูกสร้าง (ภ.ด.ส.๓) และแจ้งเจ้าของหรือผู้ครอบครองบัญชีรายการที่ดินและสิ่งปลูกสร้าง (รายบุคคล)	ภายในเดือน พฤศจิกายน ๒๕๖๗
	๑.๔ ประชาชนตรวจสอบรายการที่ดินและสิ่งปลูกสร้างและหากข้อมูลไม่ถูกต้องให้ดำเนินการขอแก้ไขข้อมูล	พฤศจิกายน – ธันวาคม ๒๕๖๗
	๑.๕ กรมธนารักษ์จัดส่งข้อมูลราคาประเมินให้ อปท./ดาวโหลดข้อมูลราคาประเมินรอบใหม่	ดาวน์โหลดได้จากเว็บไซต์ กรมธนารักษ์เริ่มใช้งานวันที่ ๑ มกราคม ๒๕๖๘
	๑.๖ ประชาสัมพันธ์ขั้นตอนและวิธีการเสียภาษี	ธันวาคม ๒๕๖๗ – กุมภาพันธ์ ๒๕๖๘
	๑.๗ จัดทำบัญชีราคาประเมินที่ดินและสิ่งปลูกสร้าง	มกราคม ๒๕๖๘
	๑.๘ ประกาศบัญชีราคาประเมินทุนทรัพย์ที่ดินและสิ่งปลูกสร้าง	ก่อนวันที่ ๑ กุมภาพันธ์ ๒๕๖๘
	๑.๙ แจ้งผลการประเมินภาษีโดยส่งแบบประเมินให้แก่ผู้เสียภาษี	ภายในเดือนกุมภาพันธ์ ๒๕๖๘
๑.๑๐ การชำระภาษีตามแบบการแจ้งประเมิน	ภายในเดือนเมษายน ๒๕๖๘	
ขั้นตอนที่ ๒	ดำเนินการจัดเก็บ	
	๑. รับชำระภาษี	มีนาคม – เมษายน ๒๕๖๘
	๒. รับชำระภาษี เบี้ยปรับ และเงินเพิ่มเกินเวลาที่กำหนด	พฤษภาคม – กันยายน ๒๕๖๘
	กรณีปกติ	
	- รับชำระภาษี (ชำระภาษีในทันที หรือชำระภาษีภายในกำหนดเวลา) (ภายในเดือนเมษายน)	มีนาคม – เมษายน ๒๕๖๘

<p><u>กรณีพิเศษ</u></p>	
<p>(๑) <u>ชำระภาษีเกินเวลาที่กำหนด</u> (เกิน ๑๕ วัน นับแต่วันที่ ได้รับแจ้งหนังสือเตือน)</p>	
<p>- รับชำระภาษี เบี้ยปรับ ร้อยละ ๔๐ และเงินเพิ่ม ร้อยละ ๑ ต่อเดือน ของจำนวนเงินภาษี เศษของเดือนนับเป็น ๑ เดือน</p>	<p>พฤษภาคม - กันยายน ๒๕๖๘</p>
<p>(๒) <u>ชำระภาษีภายในเวลาที่กำหนด</u> (ไม่เกิน ๑๕ วัน นับแต่วันที่ ได้รับแจ้งหนังสือเตือน)</p>	
<p>- รับชำระภาษี เบี้ยปรับ ร้อยละ ๒๐ และเงินเพิ่ม ร้อยละ ๑ ต่อเดือน ของจำนวนเงินภาษี เศษของเดือนนับเป็น ๑ เดือน</p>	<p>พฤษภาคม - กันยายน ๒๕๖๘</p>
<p>(๓) <u>ชำระภาษีก่อนได้รับหนังสือแจ้งเตือน</u></p>	
<p>- รับชำระภาษี เบี้ยปรับ ร้อยละ ๑๐ และเงินเพิ่ม ร้อยละ ๑ ต่อเดือน ของจำนวนเงินภาษี เศษของเดือนนับเป็น ๑ เดือน</p>	<p>พฤษภาคม - กันยายน ๒๕๖๘</p>
<p>(๔) <u>ผู้รับประเมินไม่เห็นด้วยกับการประเมินภาษี</u></p>	
<p>๑. รับคำร้องอุทธรณ์ขอให้ประเมินภาษีใหม่ (ลงทะเบียนเลขที่รับ)</p>	<p>กุมภาพันธ์ - เมษายน ๒๕๖๘</p>
<p>๒. ออกหมายเรียกให้มาชี้แจงหรือออกตรวจสอบสถานที่</p>	<p>กุมภาพันธ์ - มิถุนายน ๒๕๖๘</p>
<p>๓. ชี้ขาดและแจ้งผลให้ผู้ร้องทราบ</p>	<p>มีนาคม - กรกฎาคม ๒๕๖๘</p>
<p>๔. รับชำระภาษี เบี้ยปรับ และเงินเพิ่ม</p>	<p>มีนาคม - กันยายน ๒๕๖๘</p>

ขั้นตอน	ขั้นตอนของกิจกรรม	ระยะเวลาที่ปฏิบัติ
ขั้นตอนที่ ๓	<u>ประเมินผลและเร่งรัดการจัดเก็บ</u>	
	๑. <u>ไม่ชำระภาษีภายในกำหนดเวลา</u>	
	- เมื่อใกล้จะสิ้นสุดเวลาที่ประกาศกำหนดให้ชำระภาษี ให้มีหนังสือแจ้งเตือนผู้ที่ยังไม่ชำระภาษี	พฤษภาคม ๒๕๖๘
	- สืบค้นบัญชีผู้ค้างชำระภาษีปัจจุบัน	พฤษภาคม – มิถุนายน ๒๕๖๘
	- รับชำระภาษี กรณีผู้เสียภาษีชำระเกินกำหนดเวลา (มีเบี้ยปรับและเงินเพิ่ม)	พฤษภาคม – กันยายน ๒๕๖๘
	- มีหนังสือแจ้งเตือนกรณีผู้ไม่มาชำระภาษีภายในกำหนดเวลา	พฤษภาคม ๒๕๖๘
	- ออกตรวจสอบ / ไปพบผู้ค้างชำระภาษี	พฤษภาคม – กันยายน ๒๕๖๘
	- มีหนังสือแจ้งเตือนว่าจะดำเนินการยึดอายัดและขายทอดตลาดทรัพย์สิน (นิติกร) ตาม ม.๖๒ เมื่อพ้น ๙๐ วันนับแต่วันที่ได้รับหนังสือแจ้งเตือน	กันยายน ๒๕๖๘
	๒. รายงานผู้ค้างชำระภาษี ให้สำนักงานที่ดินทราบ	มิถุนายน ๒๕๖๘
	๓. รายงานคำนวณภาษีที่ดินและสิ่งปลูกสร้าง ให้คณะกรรมการภาษีฯ ประจำจังหวัดทราบ	มกราคม ๒๕๖๙

แผนภูมิขั้นตอนการจัดเก็บภาษีที่ดินและสิ่งปลูกสร้าง

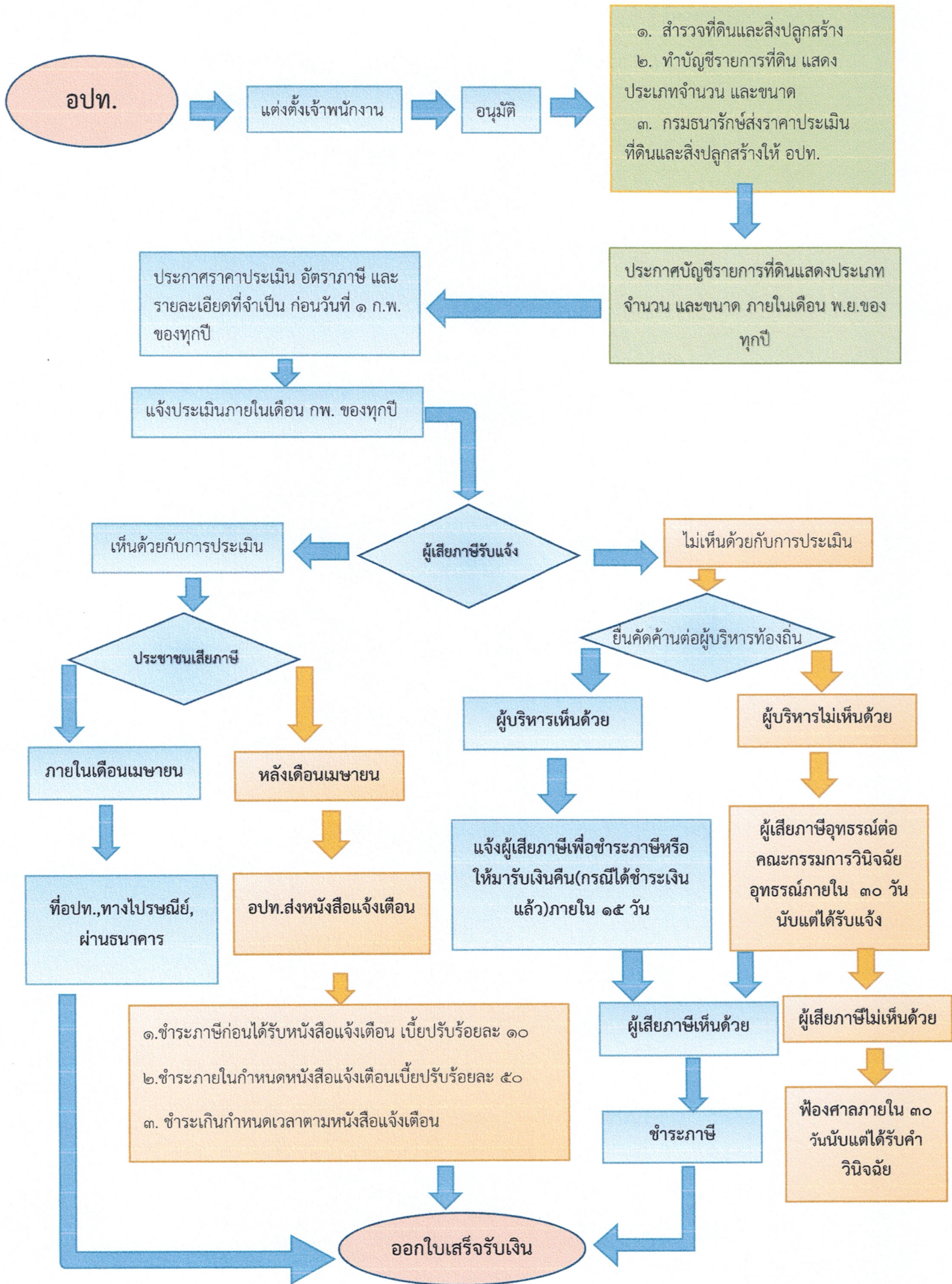

สาระสำคัญและคำแนะนำเกี่ยวกับการจัดเก็บภาษีป้าย

ป้าย หมายถึง ป้ายที่แสดงชื่อยี่ห้อ หรือเครื่องหมายที่ใช้ในการประกอบการค้า หรือประกอบกิจการอื่นเพื่อหารายได้ หรือโฆษณาการค้า หรือกิจการอื่น **เพื่อหารายได้**ไม่ว่าจะแสดง หรือ โฆษณาไว้ที่วัตถุใด ๆ ด้วยอักษร ภาพ หรือเครื่องหมายที่เขียน แกะสลัก จารึก หรือทำให้ปรากฏด้วยวิธีอื่น

ป้ายที่อยู่ในข่ายต้องเสียภาษี

๑. ป้ายชื่อ เช่น ร้านแก้วดี
๒. ป้ายยี่ห้อ เช่น ป้าย SONY TOSHIBA
๓. ป้ายเครื่องหมายการค้า ป้ายร้านเซเว่น
๔. ป้ายโฆษณาการค้า เช่น ทำฟัน จัดฟัน

ป้ายที่ไม่ต้องเสียภาษี

(๑) ป้ายที่แสดงไว้ ณ โรงแรมหรือสถานบริการและบริเวณของโรงแรมหรือสถานบริการนั้นเพื่อโฆษณามหาศาล
(๒) ป้ายที่แสดงไว้ที่สินค้าหรือที่สิ่งหุ้มห่อหรือบรรจุสินค้า
(๓) ป้ายที่แสดงไว้ในบริเวณงานที่จัดขึ้นเป็นครั้งคราว
(๔) ป้ายที่แสดงไว้ที่คนหรือสัตว์
(๕) ป้ายที่แสดงไว้ในอาคารที่ใช้ประกอบการค้าหรือประกอบกิจการอื่นหรือภายในอาคารซึ่งเป็นที่สาธารณะ ทั้งนี้ เพื่อหารายได้ และแต่ละป้ายมีพื้นที่ไม่เกิน ๓ ตารางเมตรที่กำหนดในกฎกระทรวง แต่ไม่รวมถึงป้ายตามกฎหมายว่าด้วยทะเบียนพาณิชย์

(๖) ป้ายของราชการส่วนกลาง ราชการส่วนภูมิภาคหรือราชการส่วนท้องถิ่นตามกฎหมายว่าด้วยระเบียบ บริหารราชการแผ่นดิน

(๗) ป้ายขององค์การที่จัดตั้งขึ้นตามกฎหมายว่าด้วยการจัดตั้งองค์การของรัฐบาลหรือตามกฎหมายว่าด้วยการ นั้น ๆ และหน่วยงานที่นำรายได้ส่งรัฐ

(๘) ป้ายของธนาคารแห่งประเทศไทย ธนาคารออมสิน ธนาคารอาคารสงเคราะห์ ธนาคารเพื่อการสหกรณ์ และบริษัทเงินทุนอุตสาหกรรมแห่งประเทศไทย

(๙) ป้ายของโรงเรียนเอกชน ตามกฎหมายว่าด้วยโรงเรียนเอกชนหรือสถาบันอุดมศึกษาเอกชน ตามกฎหมายว่าด้วยสถาบันอุดมศึกษาเอกชน ที่แสดงไว้ ณ อาคารหรือบริเวณของโรงเรียนเอกชน หรือสถาบันอุดมศึกษาเอกชนนั้น

(๑๐) ป้ายของผู้ประกอบการเกษตรซึ่งค่าผลผลิตอันเกิดจากการเกษตรของตน

(๑๑) ป้ายของวัดหรือผู้ดำเนินกิจการเพื่อประโยชน์แก่การศาสนา หรือการกุศลสาธารณะ โดยเฉพาะ

(๑๒) ป้ายของสมาคมหรือมูลนิธิ

(๑๓) ป้ายตามที่กำหนดในกฎกระทรวง (ปัจจุบันมีฉบับที่ ๒) กฎกระทรวงฉบับที่ ๒ (พ.ศ. ๒๕๓๕)

ให้เจ้าของป้ายไม่ต้องเสียภาษีป้าย สำหรับ

(ก) ป้ายที่ติดตั้งหรือแสดงไว้ที่รถยนต์ส่วนบุคคล รถจักรยานยนต์ รถบดถนนหรือรถแทรกเตอร์ ตามกฎหมายว่าด้วยรถยนต์

(ข) ป้ายที่ติดตั้งหรือแสดงไว้ที่ล้อเลื่อน ตามกฎหมายว่าด้วยล้อเลื่อน

(ค) ป้ายที่ติดตั้งหรือแสดงไว้ที่ยานพาหนะนอกเหนือจาก (ก) และ (ข) โดยมีพื้นที่ไม่เกินห้าร้อย ตารางเซนติเมตร

สรุปหลักเกณฑ์ป้ายที่ต้องเสียภาษี

๑. ต้องเป็นป้ายดังต่อไปนี้

๑.๑ ป้ายที่แสดงชื่อ ยี่ห้อ หรือเครื่องหมาย

-ใช้ในการประกอบการค้า

-ประกอบกิจการอื่นเพื่อหารายได้

๑.๒ ป้ายโฆษณา

-โฆษณาการค้า

-กิจการอื่นเพื่อหารายได้

๒. แสดงหรือโฆษณาไว้ที่วัตถุใดๆ ด้วยอักษร ภาพ หรือเครื่องหมาย ที่เขียน แกะสลัก จารึก หรือทำให้ปรากฏด้วยวิธีอื่น

๓. ไม่เป็นป้ายที่ได้รับการยกเว้นตามที่กฎหมายกำหนดไว้

ผู้มีหน้าที่เสียภาษีป้าย

๑. เจ้าของป้าย หมายถึง เจ้าของกรรมสิทธิ์ผู้จัดทำป้ายมาเพื่อแสดงชื่อ ยี่ห้อ เครื่องหมายที่ใช้ในการประกอบการค้าหรือประกอบกิจการอื่นของตนเพื่อหารายได้ หรือโฆษณาการค้าของตนหรือโฆษณากิจการอื่นของตนเพื่อหารายได้

๒. กรณีที่หาเจ้าของป้ายไม่ได้

ลำดับที่ ๑ ผู้ครอบครองป้าย

ลำดับที่ ๒ หากตัวผู้ครอบครองไม่ได้ กรณีถ้าป้ายติดตั้งบนอาคารให้เจ้าของหรือผู้

ครอบครองอาคาร

กรณีถ้าป้ายติดตั้งบนที่ดินของผู้อื่นเจ้าของหรือผู้ครอบครองที่ดินที่ป้ายติดตั้งอยู่ มีหน้าที่เสียภาษีป้ายตามลำดับ

กำหนดระยะเวลาให้ยื่นแบบแสดงรายการ

ให้เจ้าของป้ายซึ่งจะต้องเสียภาษีป้าย ยื่นแบบแสดงรายการภาษีป้ายตามแบบและวิธีการที่กระทรวงมหาดไทยกำหนด ภายในเดือนมีนาคมของปี ให้เจ้าของป้ายมีหน้าที่เสียภาษีป้ายโดยเสียเป็นรายปี ยกเว้นป้ายที่เริ่มติดตั้งหรือแสดงในปีแรกให้เสียภาษีป้ายตั้งแต่วันเริ่มติดตั้ง หรือแสดงจนถึงวันสิ้นปี และให้คิดภาษีป้ายเป็นรายงวด งวดละ ๓ เดือนของปี โดยเริ่มเสียภาษีป้ายตั้งแต่งวดที่ติดตั้งป้ายจนถึงงวดสุดท้ายของปี ทั้งนี้เป็นไปตามอัตราที่กำหนดในกฎกระทรวง ป้ายที่ติดตั้งบนอสังหาริมทรัพย์ของบุคคลอื่น และมีพื้นที่เกิน ๒ ตารางเมตรต้องมีชื่อและที่อยู่ของเจ้าของป้าย เป็นตัวอักษรไทยที่ชัดเจนที่มุมขวาด้านล่างของป้ายและให้ข้อความดังกล่าวได้รับยกเว้นภาษีป้าย ตามหลักเกณฑ์ที่กำหนด ในกฎกระทรวง ในกรณีที่เจ้าของป้ายอยู่นอกประเทศไทย ให้ตัวแทน หรือผู้แทนในประเทศ มีหน้าที่ยื่นแบบแสดงรายการภาษีป้าย แทนเจ้าของป้าย ถ้าเจ้าของป้ายตาย เป็นผู้ไม่อยู่ เป็นคนสาบสูญ เป็นคนไร้ความสามารถหรือเป็นคนเสมือนไร้ความสามารถให้ผู้จัดการมรดก ผู้ครอบครองทรัพย์สินมรดกไม่ว่าจะเป็นทายาทหรือผู้อื่น ผู้จัดการทรัพย์สิน ผู้อนุบาลหรือผู้พิทักษ์แล้วแต่กรณี มีหน้าที่ปฏิบัติการแทนเจ้าของป้าย

เจ้าของป้ายผู้ใด

๑. ติดตั้งหรือแสดงป้ายอันต้องเสียภาษีภายหลังเดือนมีนาคม
๒. ติดตั้งหรือแสดงป้ายใหม่แทนป้ายเดิมและมีพื้นที่ ข้อความ ภาพ และเครื่องหมายอย่างเดียวกับป้ายเดิมที่ได้เสียภาษีป้ายแล้ว ป้ายชำรุดไม่ต้องชำระเฉพาะปีที่ติดตั้ง
๓. เปลี่ยนแปลงแก้ไขพื้นที่ป้าย ข้อความ ภาพ หรือเครื่องหมายบางส่วนในป้ายที่ได้เสียภาษีป้ายแล้ว อันเป็นเหตุให้ต้องเสียภาษีป้ายเพิ่มขึ้น

ฐานภาษีและอัตราภาษี

ฐานภาษีและอัตรา คือ เนื้อที่ของป้ายและประเภทของป้ายรวมกัน ถ้าเป็นป้ายที่มีขอบเขตกำหนดได้ การคำนวณพื้นที่ป้ายให้เอาส่วนกว้างที่สุดคูณด้วยส่วนยาวที่สุดเป็นขอบเขตของป้าย ถ้าเป็นป้ายที่ไม่มีขอบเขตกำหนดได้ให้ถือเอาตัวอักษร ภาพ หรือเครื่องหมายที่อยู่ริมสุดเป็นขอบเขตสำหรับกำหนดส่วนที่กว้างที่สุดและยาวที่สุด แล้วคำนวณเป็นตารางเซนติเมตร เศษของ ๕๐๐ ตารางเซนติเมตรถ้าเกินครึ่ง ให้นับเป็น ๕๐๐ ตารางเซนติเมตร ถ้าต่ำกว่าปัดทิ้ง ประกอบกับประเภทของป้าย คำนวณเป็นค่าภาษีป้าย ที่ต้องชำระ โดยกำหนดอัตราภาษีป้ายดังนี้

(๑) ป้ายที่มีอักษรไทยล้วน

- (ก) ข้อความที่เปลี่ยน หรือเคลื่อนที่ได้ คิดอัตรา ๑๐ บาท ต่อ ๕๐๐ ตารางเซนติเมตร
- (ข) ข้อความที่ไม่สามารถเปลี่ยน หรือเคลื่อนที่ได้ คิดอัตรา ๕ บาท ต่อ ๕๐๐ ตาราง

เซนติเมตร

(๒) ป้ายที่มีอักษรไทยปนกับอักษรต่างประเทศ และหรือปนกับภาพ และหรือเครื่องหมายอื่นที่

- (ก) ข้อความที่เปลี่ยนหรือเคลื่อนที่ได้ ให้คิดอัตรา ๕๒ บาท ต่อ ๕๐๐ ตารางเซนติเมตร
- (ข) ข้อความที่ไม่สามารถเปลี่ยนหรือเคลื่อนที่ได้ ให้คิดอัตรา ๒๖ บาท ต่อ ๕๐๐ ตารางเซนติเมตร

(๓) ป้ายที่ไม่มีอักษรภาษาไทย / อักษรภาษาไทยอยู่ต่ำกว่าภาษาต่างประเทศบางส่วน หรือป้ายนั้นมีแต่รูปภาพ

- (ก) ข้อความที่เปลี่ยนหรือเคลื่อนที่ได้ ให้คิดอัตรา ๕๒ บาท ต่อ ๕๐๐ ตารางเซนติเมตร
- (ข) ข้อความที่ไม่สามารถเปลี่ยนหรือเคลื่อนที่ได้ ให้คิดอัตรา ๕๐ บาท ต่อ ๕๐๐ ตาราง

เซนติเมตร

(๔) ป้ายที่เปลี่ยนแปลงแก้ไขพื้นที่ป้าย ข้อความ ภาพ หรือเครื่องหมายบางส่วนในป้ายที่ได้เสียภาษีแล้ว อันเป็นเหตุให้ต้องเสียภาษีป้ายเพิ่มขึ้น ให้คิดอัตราตาม (๑) (๒) หรือ (๓) แล้วแต่กรณี และให้เสียเฉพาะจำนวนเงินภาษีที่เพิ่มขึ้น

(๕) ป้ายทุกประเภท เมื่อคำนวณพื้นที่ของป้ายแล้ว ถ้ามีอัตราที่ต้องเสียภาษีต่ำกว่าป้ายละ ๒๐๐ บาทให้เสียภาษีป้ายละ ๒๐๐ บาท

(๖) กรณีป้ายที่ติดตั้งปีแรก คิดภาษีเป็นรายงวด งวดละ ๓ เดือน

- | | | |
|--|---------|------|
| - งวดที่ ๑ เริ่มตั้งแต่เดือน มกราคม - มีนาคม | คิดภาษี | ๑๐๐% |
| - งวดที่ ๒ เริ่มตั้งแต่เดือน เมษายน - มิถุนายน | คิดภาษี | ๗๕% |
| - งวดที่ ๓ เริ่มตั้งแต่เดือน กรกฎาคม - กันยายน | คิดภาษี | ๕๐% |
| - งวดที่ ๔ เริ่มตั้งแต่เดือน ตุลาคม - ธันวาคม | คิดภาษี | ๒๕% |

ขั้นตอนการยื่นเสียภาษี

ให้ผู้มีหน้าที่เสียภาษีป้ายสามารถขอรับแบบแสดงรายการภาษีป้าย (ภ.ป.๑) ได้ที่เทศบาลตำบลชุมพล กรอกรายการในแบบ ภ.ป.๑ ตามความเป็นจริงให้ครบถ้วน ลงลายมือชื่อของตนพร้อมวัน เดือน ปี ส่งคืนพนักงานเจ้าหน้าที่แห่งท้องที่ที่ป้ายนั้นได้ติดตั้งหรือแสดงไว้ ทั้งนี้จะนำส่งด้วยตนเอง มอบหมายให้ผู้อื่นไปส่งแทน หรือส่งทางไปรษณีย์ลงทะเบียนก็ได้ ให้เจ้าของป้ายหรือผู้มีหน้าที่เสียภาษีป้ายหรือผู้ที่ได้รับมอบหมายยื่นแบบแสดงรายการภาษีป้ายต่อพนักงานเจ้าหน้าที่ที่สำนักงานที่ป้ายนั้นติดตั้งหรือแสดงอยู่

เอกสารหลักฐานที่ต้องใช้ประกอบการยื่นแบบ

(กรณีป้ายใหม่) ให้เจ้าของป้ายยื่นแบบแสดงรายการเสียภาษีป้าย (ภ.ป.๑) พร้อมสำเนาหลักฐานและลงลายมือชื่อรับรองความถูกต้อง ได้แก่

- ใบอนุญาตติดตั้งป้าย, ใบเสร็จรับเงินค่าทำป้าย
- สำเนาทะเบียนบ้าน
- บัตรประจำตัวประชาชน / บัตรข้าราชการ / บัตรพนักงานรัฐวิสาหกิจ/บัตรประจำตัวผู้เสีย

ภาษี

- กรณีเจ้าของป้ายเป็นนิติบุคคลให้แนบหนังสือรับรองสำนักงานทะเบียนหุ้นส่วนบริษัท, ทะเบียนพาณิชย์และหลักฐานของสรรพากร เช่น ภ.พ.๐๑, ภ.พ.๐๙, ภ.พ.๒๐

- หนังสือมอบอำนาจ (กรณีไม่สามารถยื่นแบบได้ด้วยตนเอง พร้อมติดอากรแสตมป์ตามกฎหมาย)
- หลักฐานอื่น ๆ ตามที่เจ้าหน้าที่ให้คำแนะนำ

(กรณีป้ายเก่า) ให้เจ้าของป้ายยื่นแบบแสดงรายการเสียภาษีป้าย (ภ.ป. ๑) พร้อมใบเสร็จรับเงินการเสียภาษีครั้งสุดท้าย

กรณีเจ้าของป้ายเป็นนิติบุคคลให้แนบหนังสือรับรองสำนักงานทะเบียนหุ้นส่วนบริษัทพร้อมกับการยื่นแบบ ภ.ป. ๑

การชำระภาษีป้าย

ผู้รับประเมินได้รับหนังสือแจ้งการประเมินภาษี (ภ.ป.๓) ให้ชำระค่าภาษีป้ายภายใน ๑๕ วันนับแต่วันที่รับแจ้งการประเมิน (ภ.ป.๓) โดยชำระภาษีได้ ณ กองคลัง (งานพัฒนารายได้) เทศบาลตำบลชุมพล การชำระภาษีป้ายจะกระทำโดยส่งธนาคัติ หรือตัวแลกเงินของธนาคารที่ส่งจ่ายได้ การชำระภาษีป้ายโดยส่งทางไปรษณีย์ลงทะเบียน ให้ถือว่าวันที่ได้ทำการส่งดังกล่าวเป็นวันชำระภาษีป้าย

การขอผ่อนชำระภาษี

ถ้าภาษีป้ายที่ต้องชำระมีจำนวนตั้งแต่ ๓,๐๐๐ บาทขึ้นไป ผู้มีหน้าที่เสียภาษีป้ายจะขอผ่อนชำระเป็น ๓ งวด งวดละเท่า ๆ กันก็ได้ โดยแจ้งความจำเป็นหนังสือให้พนักงานเจ้าหน้าที่ทราบก่อนครบกำหนดเวลาชำระภาษี และให้ชำระงวดที่ ๑ ก่อนครบกำหนดเวลาชำระภาษี งวดที่ ๒ ภายใน ๑ เดือนนับแต่วันสุดท้ายที่ต้องชำระงวดที่ ๑ และงวดที่ ๓ ภายใน ๑ เดือนนับแต่วันสุดท้ายที่ต้องชำระงวดที่ ๒

เงินเพิ่ม

ให้ผู้มีหน้าที่เสียภาษีป้าย เสียเงินเพิ่มนอกจากเงินที่ต้องเสียภาษีป้ายในกรณีและอัตราดังนี้

(๑) ไม่ยื่นแบบแสดงรายการภาษีป้ายภายในเวลาที่กำหนด ให้เสียเงินเพิ่มร้อยละ ๑๐ ของจำนวนเงินที่ต้องเสียภาษีป้าย เว้นแต่กรณีที่เจ้าของป้ายได้ยื่นแบบแสดงรายการภาษีป้ายก่อนที่พนักงานเจ้าหน้าที่จะได้แจ้งให้ทราบถึงการละเว่นั้น ให้เสียเงินเพิ่มร้อยละ ๕ ของจำนวนเงินที่ต้องเสียภาษีป้าย

(๒) ยื่นแบบแสดงรายการภาษีป้ายโดยไม่ถูกต้องทำให้จำนวนเงินที่จะต้องเสียภาษีน้อยลง ให้เสียเงินเพิ่มร้อยละ ๑๐ ของภาษีป้ายที่ประเมินเพิ่มเติม เว้นแต่กรณีที่เจ้าของป้ายได้มาขอแก้ไขแบบแสดงรายการภาษีป้ายให้ถูกต้องก่อนที่พนักงานเจ้าหน้าที่แจ้งการประเมิน

(๓) ไม่ชำระภาษีป้ายภายในเวลาที่กำหนด ให้เสียเงินเพิ่มร้อยละ ๒ ต่อเดือนของจำนวนเงินที่ต้องเสียภาษีป้ายเศษของเดือนให้นับเป็น ๑ เดือน ทั้งนี้ไม่ให้นำเงินเพิ่มตาม (๑) และ (๒) มาคำนวณเป็นเงินเพิ่ม

การอุทธรณ์

เมื่อผู้มีหน้าที่เสียภาษีป้ายได้รับแจ้งการประเมิน (ภ.ป.๓) แล้ว หากเห็นว่าการประเมินนั้นไม่ถูกต้องมีสิทธิอุทธรณ์การประเมินต่อผู้บริหารท้องถิ่น โดยยื่นอุทธรณ์ผ่านพนักงานเจ้าหน้าที่ โดยต้องยื่นอุทธรณ์ภายใน ๓๐ วันนับแต่วันที่ได้รับแจ้งการประเมิน ถ้าผู้อุทธรณ์ไม่ยื่นอุทธรณ์ภายใน ๓๐ วันหรือไม่ปฏิบัติตามหนังสือเรียกไม่ยอมให้ถ้อยคำ หรือไม่ยอมส่งเอกสารหรือหลักฐานที่เกี่ยวข้องโดยไม่มีเหตุอันสมควร ผู้บริหารท้องถิ่นหรือผู้ซึ่งผู้บริหารท้องถิ่นมอบหมายมีอำนาจยกอุทธรณ์นั้นเสียได้ เมื่อผู้บริหารท้องถิ่นได้วินิจฉัยอุทธรณ์เสร็จและแจ้งคำวินิจฉัยพร้อมด้วยเหตุผลเป็นหนังสือไปยังผู้อุทธรณ์ หากผู้อุทธรณ์ไม่เห็นพ้องด้วยกับคำวินิจฉัยของผู้บริหารท้องถิ่น ผู้อุทธรณ์มีสิทธิอุทธรณ์คำวินิจฉัยของผู้บริหารท้องถิ่น โดยฟ้องเป็นคดีต่อศาลภายใน ๓๐ วันนับแต่วันที่รับแจ้งคำวินิจฉัยอุทธรณ์ เว้นแต่ในกรณีที่เป็นการยกอุทธรณ์ดังกล่าวข้างต้น อย่างไรก็ตามการอุทธรณ์นั้นไม่เป็นการทุเลาการเสียภาษีป้าย เว้นแต่จะได้รับอนุมัติจากผู้บริหารท้องถิ่นว่าให้หรือคำวินิจฉัยอุทธรณ์หรือคำพิพากษาของศาลเสียก่อน

การขอคืนเงินค่าภาษี

ในกรณีที่มิได้ยื่นอุทธรณ์หรือมีคำพิพากษาถึงที่สุดของศาลให้มีการลดจำนวนเงินที่ได้ประเมินไว้ให้แจ้งผู้มีหน้าที่เสียภาษีทราบโดยเร็วเพื่อมาขอรับเงินคืนภายใน ๑ ปีนับแต่วันที่รับแจ้ง ผู้เสียภาษีป้ายโดยไม่มีหน้าที่ต้องเสียภาษีหรือเสียเกินกว่าที่ควรต้องเสียมีสิทธิได้รับเงินคืนโดยยื่นคำร้องขอคืนภายใน ๑ ปีนับแต่วันที่ชำระเงินค่าภาษี

บทกำหนดโทษ

๑. ผู้ใดรู้อยู่แล้วหรือโดยจงใจแจ้งข้อความอันเป็นเท็จ ให้ถ้อยคำเท็จตอบคำถามด้วยถ้อยคำอันเป็นเท็จหรือนำพยานหลักฐานเท็จมาแสดงเพื่อหลีกเลี่ยงหรือพยายามหลีกเลี่ยงการเสียภาษีป้าย ต้องระวางโทษจำคุกไม่เกิน ๑ ปีหรือปรับตั้งแต่ ๕,๐๐๐ บาท ถึง ๕๐,๐๐๐ บาท หรือทั้งจำทั้งปรับ

๒. ผู้ใดจงใจยื่นแบบแสดงรายการภาษีป้าย ต้องระวางโทษปรับตั้งแต่ ๕,๐๐๐ บาท ถึง ๕๐,๐๐๐ บาท

๓. ผู้ใดไม่ปฏิบัติตามนี้ คือ ป้ายที่ติดตั้งบนสิ่งหรือทรัพย์สินของบุคคลอื่น และมีพื้นที่เกิน ๒ ตารางเมตรต้องมีชื่อและที่อยู่เจ้าของป้ายเป็นตัวอักษรไทยที่ชัดเจนที่มุมขวาด้านล่างของป้าย ต้องระวางโทษปรับวันละ ๑๐๐ บาท เรียงรายวันตลอดระยะเวลาที่กระทำความผิด

๔. ผู้ใดไม่แจ้งการรับโอนป้าย คือ ให้ผู้รับโอนแจ้งการรับโอนเป็นหนังสือต่อพนักงานเจ้าหน้าที่ภายใน ๓๐ วันนับแต่วันรับโอน หรือไม่แสดงการเสียภาษีป้าย (ให้ผู้มีหน้าที่เสียภาษีป้ายแสดงหลักฐานการเสียภาษีป้ายไว้ ณ ที่เปิดเผยในสถานที่ประกอบการค้าหรือประกอบกิจการ) ต้องระวางโทษปรับตั้งแต่ ๑,๐๐๐ บาท ถึง ๑๐,๐๐๐ บาท

๕. ผู้ใดขัดขวางการปฏิบัติการของพนักงานเจ้าหน้าที่ โดยไม่ให้เข้าไปในสถานที่ประกอบการค้าหรือประกอบกิจการอื่นเพื่อหารายได้ของผู้มีหน้าที่เสียภาษีป้าย หรือบริเวณที่ต่อเนื่องกับสถานที่ดังกล่าว หรือสถานที่ที่เกี่ยวข้องกับการจัดเก็บภาษีป้ายในระหว่างพระอาทิตย์ขึ้นและพระอาทิตย์ตก หรือในเวลาทำการเพื่อตรวจสอบว่าผู้มีหน้าที่เสียภาษีป้ายได้ปฏิบัติตามถูกต้องตามพระราชบัญญัติหรือไม่ปฏิบัติตามคำสั่งของพนักงานเจ้าหน้าที่ ซึ่งออกคำสั่งเป็นหนังสือเรียกผู้มีหน้าที่เสียภาษีป้ายมาให้ถ้อยคำหรือให้ส่งบัญชีหรือเอกสารเกี่ยวกับภาษีป้ายมาตรวจสอบ ภายในกำหนดเวลาอันสมควร ต้องระวางโทษจำคุกไม่เกิน ๖ เดือน หรือปรับตั้งแต่ ๑,๐๐๐ บาท ถึง ๒๐,๐๐๐ บาท หรือทั้งจำทั้งปรับ

แผนปฏิบัติงานการจัดเก็บภาษีป้าย ประจำปี พ.ศ. ๒๕๖๘
เทศบาลตำบลชุมพล อำเภอศรีนครินทร์ จังหวัดพัทลุง

แยกปฏิบัติตามขั้นตอนของกิจกรรม

ขั้นตอน	ขั้นตอนของกิจกรรม	ระยะเวลาที่ปฏิบัติ
ขั้นตอนที่ ๑	<u>การเตรียมการ</u>	
	๑.๑ ตรวจสอบและคัดเลือกรายชื่อผู้อยู่ในเกณฑ์เสียภาษีใน ปีงบประมาณ (บัญชีลูกหนี้ตามเกณฑ์ค้างรับ)	ตุลาคม ๒๕๖๗
	๑.๒ สํารวจและจัดเตรียมแบบพิมพ์ต่างๆ	ตุลาคม - พฤศจิกายน ๒๕๖๗
	๑.๓ ประชาสัมพันธ์ขั้นตอนและวิธีการเสียภาษี	ธันวาคม ๒๕๖๗ - กุมภาพันธ์ ๒๕๖๘
	๑.๔ จัดทำหนังสือแจ้งให้ผู้มีหน้าที่เสียภาษีทราบเพื่อยื่นแบบแสดง รายการทรัพย์สิน (ภ.ป.๑) และควรรอกหนังสือเวียนแจ้งให้ผู้เสียภาษี ทราบล่วงหน้าภาษีป้าย	ธันวาคม ๒๕๖๗
ขั้นตอนที่ ๒	<u>ดำเนินการจัดเก็บ</u>	
	๒.๑ กรณีมีป้ายก่อนเดือนมีนาคม	
	- รับแบบแสดงรายการทรัพย์สิน (ภ.ป.๑) และตรวจสอบความ ถูกต้อง	มกราคม - มีนาคม ๒๕๖๘
	- ประเมินค่าภาษีและกำหนดค่าภาษี/มีหนังสือแจ้งผลการ ประเมินภาษี (ภ.ป.๓)	มกราคม - เมษายน ๒๕๖๘
	๒.๒ กรณีมีป้ายหลังเดือนมีนาคม	
	- รับแบบ ภ.ป.๑ และตรวจสอบความถูกต้อง	เมษายน - ธันวาคม ๒๕๖๘
	- ประเมินค่าภาษีและมีหนังสือแจ้งผลการประเมิน (ภ.ป.๓)	เมษายน - ธันวาคม ๒๕๖๘
	๒.๓ การชำระค่าภาษี	มีนาคม - กันยายน ๒๕๖๘
	<u>กรณีปกติ</u>	
	- รับชำระภาษี (ชำระในวันยื่นแบบหรือชำระภาษีภายใน กำหนดเวลา)	มกราคม - พฤษภาคม ๒๕๖๘

ขั้นตอน	ขั้นตอนของกิจกรรม	ระยะเวลาที่ปฏิบัติ
	กรณีพิเศษ	
	(๑) ชำระภาษีเกินเวลาที่กำหนด (เกิน ๑๕ วัน)นับแต่วันที่ได้รับแจ้งผลการประเมิน	
	- รับชำระภาษีและเงินเพิ่ม	เมษายน - กันยายน ๒๕๖๘
	(๒) ผู้ประเมินไม่เห็นด้วยกับการประเมินภาษี	
	๑. รับคำร้องอุทธรณ์ขอให้ประเมินภาษีใหม่ (แบบ ภ.ป.๔)	กุมภาพันธ์ - พฤษภาคม ๒๕๖๘
	๒. ออกหมายเรียกให้มาชี้แจงหรือออกตรวจสถานที่	กุมภาพันธ์ - มิถุนายน ๒๕๖๘
	๓. ชี้ขาดและแจ้งผลให้ผู้ร้องทราบ (แบบ ภ.ป.๕)	มีนาคม - กรกฎาคม ๒๕๖๘
	๔. รับชำระภาษีและเงินเพิ่ม	มีนาคม - กันยายน ๒๕๖๘
	๕. ปฏิบัติตามคำสั่งศาล (กรณีนำคดีไปสู่ศาล)	
หมายเหตุ กรณีปลายหลังเดือนมีนาคม การยื่นแบบการประเมิน การชำระค่าภาษีและการอุทธรณ์ให้ปฏิบัติระหว่างเดือน เมษายน-ธันวาคม		
ขั้นตอนที่ ๓	ประเมินผลและเร่งรัดการจัดเก็บ	
	๓.๑ ไม่ยื่นแบบแสดงรายการทรัพย์สิน (ภ.ป.๑) ภายในกำหนดเวลา	
	- มีหนังสือแจ้งเตือนผู้ที่ยังไม่ยื่นแบบ (เมื่อใกล้จะสิ้นสุดเวลาที่ประกาศกำหนดให้ยื่นแบบ)	มีนาคม ๒๕๖๘
	- มีหนังสือแจ้งเตือนผู้ที่ไม่ยื่นแบบภายในกำหนดเวลา หรือผู้ที่ยังไม่ชำระภาษี	
	- ครั้งที่ ๑	พฤษภาคม ๒๕๖๘
	- ครั้งที่ ๒	มิถุนายน ๒๕๖๘
	- ครั้งที่ ๓	กรกฎาคม ๒๕๖๘
	- รับชำระภาษี และเงินเพิ่มตามมาตรา ๒๕	เมษายน - กันยายน ๒๕๖๘
	- แจ้งความต่อพนักงานสอบสวนฝ่ายปกครอง (อำเภอ) ส่งเรื่องให้นิติกร เพื่อดำเนินคดีแก่ผู้ไม่ยื่นแบบ ภ.ป.๑ ภายในกำหนด	กันยายน ๒๕๖๘

ขั้นตอน	ขั้นตอนของกิจกรรม	ระยะเวลาที่ปฏิบัติ
	๓.๒ ยื่นแบบ ภ.ป.๑ แล้วแต่ไม่ยอมชำระภาษีภายในกำหนดเวลา	
	- มีหนังสือแจ้งเตือนผู้ที่ยังไม่ชำระภาษี	
	- ครั้งที่ ๑	พฤษภาคม ๒๕๖๘
	- ครั้งที่ ๒	มิถุนายน ๒๕๖๘
	- ครั้งที่ ๓	กรกฎาคม ๒๕๖๘
	- รับชำระภาษีและเงินเพิ่ม	พฤษภาคม - กันยายน ๒๕๖๘
	- ดำเนินการบังคับจัดเก็บภาษี (ยึด आयัด และขายทอดตลาดทรัพย์สิน) กรณีหลีกเลี่ยงไม่ยอมชำระภาษี	ตุลาคม ๒๕๖๘ เป็นต้นไป

แผนภูมิขั้นตอนการจัดเก็บภาษีป้าย

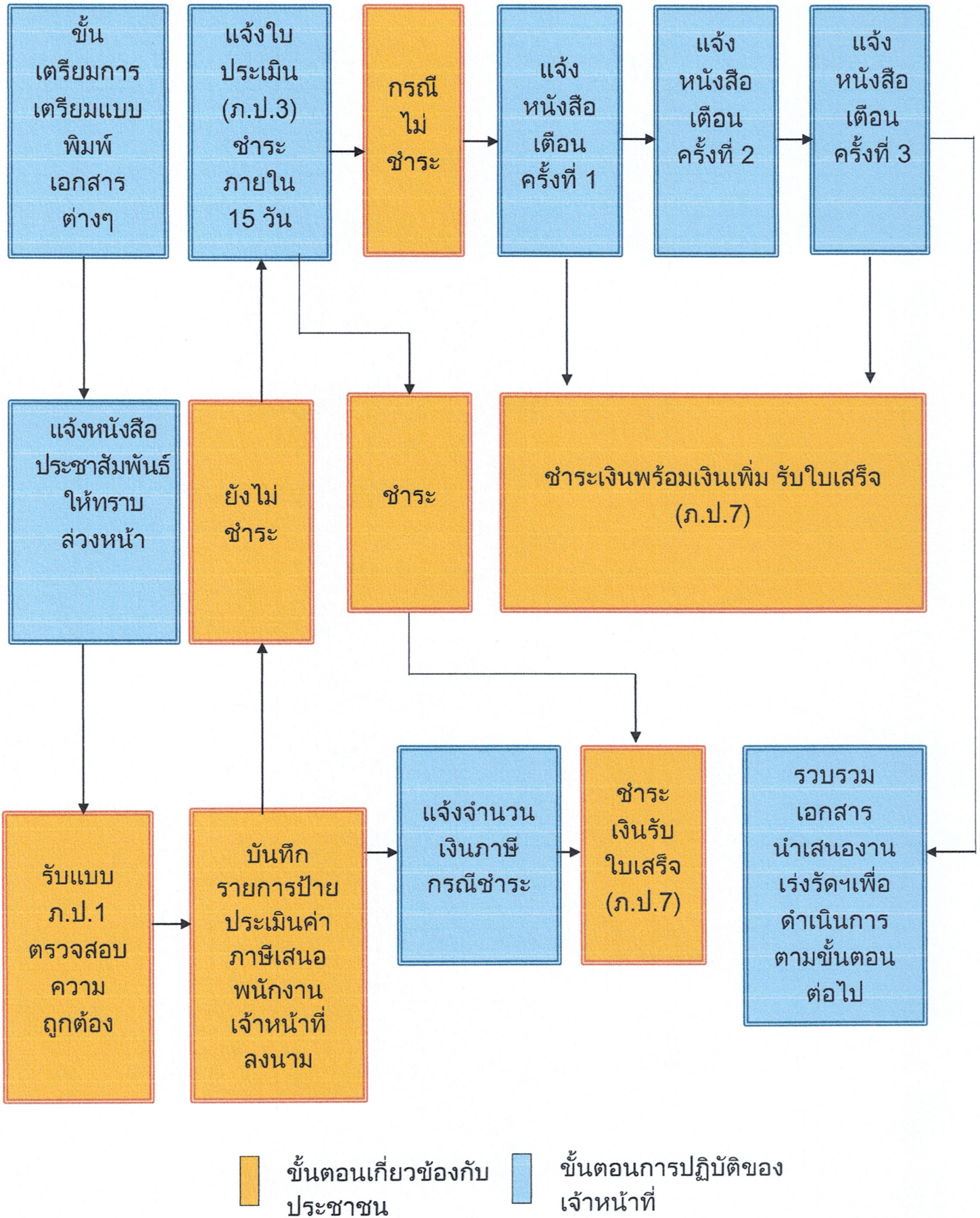

กฎหมายที่เกี่ยวข้อง

ภาษีที่ดินและสิ่งปลูกสร้าง

๑. พระราชบัญญัติภาษีที่ดินและสิ่งปลูกสร้าง พ.ศ. ๒๕๖๒
๒. ระเบียบกระทรวงมหาดไทยว่าด้วยการดำเนินการตามพระราชบัญญัติภาษีที่ดินและสิ่งปลูกสร้าง พ.ศ. ๒๕๖๒
๓. กฎกระทรวงกำหนดทรัพย์สินที่ได้รับยกเว้นจากการจัดเก็บภาษีที่ดินและสิ่งปลูกสร้าง พ.ศ. ๒๕๖๒
๔. กฎกระทรวงกำหนดหลักเกณฑ์ วิธีการ และเงื่อนไขในการคำนวณมูลค่าที่ดินหรือสิ่งปลูกสร้างที่ไม่มีราคาประเมินทุนทรัพย์ พ.ศ. ๒๕๖๒
๕. กฎกระทรวงกำหนดหลักเกณฑ์และวิธีการประกาศราคาประเมินทุนทรัพย์ อัตราภาษีและรายละเอียดอื่นในการจัดเก็บภาษีที่ดินและสิ่งปลูกสร้าง พ.ศ. ๒๕๖๒
๖. กฎกระทรวงกำหนดที่ดินหรือสิ่งปลูกสร้างที่ทิ้งไว้ว่างเปล่าหรือไม่ได้ทำประโยชน์ตามควรแก่สภาพ พ.ศ. ๒๕๖๒
๗. กฎกระทรวงการผ่อนชำระภาษีที่ดินและสิ่งปลูกสร้าง พ.ศ. ๒๕๖๒
๘. กฎกระทรวงการงดหรือลดเบี้ยปรับ พ.ศ. ๒๕๖๒
๙. ประกาศกระทรวงการคลังและกระทรวงมหาดไทย เรื่อง หลักเกณฑ์การใช้ประโยชน์ในการประกอบเกษตรกรรม

ภาษีป้าย

๑. พระราชบัญญัติภาษีป้าย พ.ศ. ๒๕๑๐ และที่แก้ไขเพิ่มเติมถึง (ฉบับที่ ๒) พ.ศ. ๒๕๓๔
๒. กฎกระทรวงกำหนดอัตราภาษีป้าย พ.ศ. ๒๕๖๓